El aumento de labios sigue siendo uno de los tratamientos estéticos más solicitados, y también uno de los más visibles cuando está mal planteado. Un pómulo ligeramente sobrecorregido puede pasar desapercibido durante un tiempo. Un labio mal tratado, no. Se nota al hablar, al sonreír, en reposo y en fotografía. Por eso, cuando una paciente me pregunta cómo conseguir un resultado bonito y natural, la conversación no empieza por cuánto producto poner, sino por una idea más importante: respetar la anatomía y entender qué significa realmente armonía facial.

Hay una confusión frecuente entre unos labios con presencia y unos labios exagerados. No son lo mismo. Un buen tratamiento no "añade labios" desde cero, sino que mejora la forma, define el borde cuando conviene, recupera hidratación y corrige pequeñas asimetrías sin perder naturalidad. La meta no es que se vea el producto, sino que se vea a la persona mejor.

## Cuando el problema no es el producto, sino la proporción

El **ácido hialurónico labios** ha cambiado por completo la forma de abordar esta zona. Es un material versátil, reabsorbible y, en manos expertas, muy agradecido. El problema es que su aparente sencillez ha hecho pensar a muchas personas que aumentar labios es un gesto rápido, casi mecánico. No lo es.

Los labios forman parte de un equilibrio delicado entre nariz, filtrum, mentón, dientes y tercio inferior del rostro. Si se proyectan en exceso, si se borran sus relieves naturales o si se incrementa demasiado el volumen del labio superior respecto al inferior, el resultado deja de integrarse con el resto de la cara. Ahí aparece la desproporción.

En consulta se ve con claridad. Hay pacientes que llegan con referencias de fotos muy filtradas, capturas de redes sociales o imágenes tomadas justo después del tratamiento, cuando todavía hay inflamación y el labio parece más grande de lo que será después. También ocurre lo contrario: personas que piden "muy poquito" pero parten de una atrofia importante, con el labio deshidratado, el borde borrado y una pérdida visible de soporte. En ambos casos, el criterio médico pesa más que el deseo inmediato. A veces hay que frenar. A veces hay que dividir el tratamiento en varias sesiones. Y muchas veces hay que explicar que menos, bien puesto, funciona mejor.

## El volumen no es el único factor

Uno de los errores más comunes es pensar que un resultado artificial solo aparece cuando se inyecta demasiado producto. La cantidad influye, por supuesto, pero no es lo único. También cuentan la profundidad del plano de inyección, la técnica elegida, la calidad del ácido hialurónico, la elasticidad del tejido y la forma original del labio.

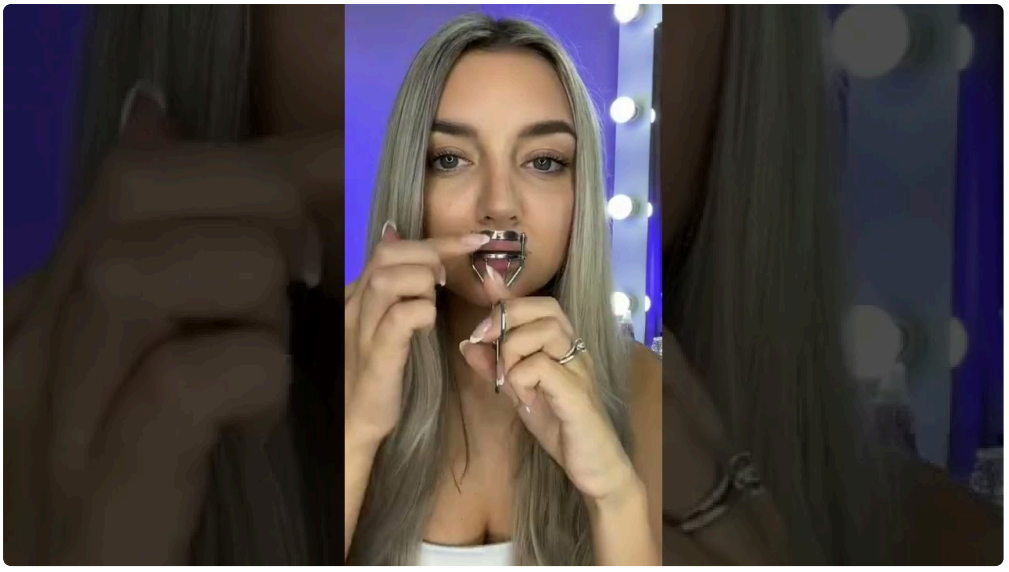

Un labio fino no siempre necesita “rellenarse” de forma uniforme. En algunos casos, lo que falta no es volumen central sino soporte en columnas del filtrum o una definición sutil del arco de Cupido. En otros, el borde está tan marcado por naturaleza que añadir producto solo en el contorno puede endurecer la expresión. Y en algunas pacientes jóvenes con buena estructura, una hidratación profunda sin apenas proyección es suficiente para mejorar el aspecto.

El resultado desproporcionado muchas veces nace de decisiones pequeñas mal tomadas. Un punto de más en el labio superior. Una técnica muy superficial que genera bultitos. Un producto demasiado denso para una mucosa fina. Una corrección inmediata de una asimetría que, en realidad, depende del movimiento muscular y no del volumen. Son detalles, sí, pero en labios los detalles lo son casi todo.

## Qué se valora antes de un aumento de labios

Antes de plantear un **relleno de labios barcelona** o en cualquier otra ciudad, la valoración previa debería ser minuciosa. Los labios no se tratan aislados del rostro. Se observan en reposo, sonriendo, hablando y desde distintos ángulos. Se valora la proporción entre labio superior e inferior, la exposición dental, la longitud del filtrum, la calidad de la piel perioral y la movilidad.

Hay una escena muy habitual en consulta. La paciente se mira de frente y señala una supuesta asimetría. Luego se hacen fotos laterales, se analiza la sonrisa y se descubre que esa “descompensación” es mínima en reposo pero muy visible al gesticular. Eso cambia el planteamiento por completo, porque no todo se corrige con jeringa. De hecho, intentar corregir con volumen lo que pertenece a la dinámica muscular es una de las rutas más rápidas hacia un resultado extraño.

También importa la historia previa. Un labio tratado varias veces no responde igual que uno virgen. Puede haber fibrosis, migración de producto antiguo o alteración de la anatomía por sesiones repetidas. En esas situaciones, insistir con más material suele empeorar el problema. A veces la decisión más sensata es disolver y reconstruir meses después.

## La falsa idea de que “medio vial siempre queda natural”

No existe una cantidad universal segura. Hablar de medio vial o de un vial completo como si fueran medidas estandarizadas lleva a error. En una persona con labios pequeños, tejido firme y poca capacidad de distensión, incluso 0,5 ml pueden ser claramente visibles. En otra con deshidratación, pérdida leve de volumen y buena elasticidad, la misma cantidad puede integrarse de forma excelente.

El volumen adecuado depende de la base anatómica y del objetivo. Si lo que se busca es hidratación y una definición suave, normalmente las cantidades son moderadas. Si se pretende una transformación evidente en un solo día, el riesgo de perder naturalidad aumenta. Y no solo por el tamaño final, también por cómo reacciona el tejido al estiramiento brusco.

La práctica clínica enseña algo importante: el labio tolera mejor los cambios progresivos que los saltos grandes. En tratamientos bien llevados, muchas pacientes vuelven a las cuatro o seis semanas para reevaluar, no para "añadir por sistema". A veces se retoca un detalle mínimo. A veces no hace falta tocar nada. Esa pausa evita errores y permite que el resultado madure.

## Señales de alarma que suelen anticipar un mal resultado

Hay ciertos patrones que casi siempre terminan en un resultado poco armónico. Conviene reconocerlos antes de sentarse en la camilla.

- Pedir un cambio drástico en una sola sesión, especialmente si el labio es fino o rígido.
- Llevar como única referencia fotografías editadas o poses forzadas de redes sociales.
- Restar importancia a la valoración médica con frases como "solo quiero más cantidad".
- Repetir sesiones muy seguidas sin dejar tiempo para que baje la inflamación.
- Elegir precio o inmediatez por encima de experiencia, criterio y seguimiento.

Estas situaciones no significan que el tratamiento vaya a salir mal de forma inevitable, pero sí obligan a extremar la prudencia. Cuando se mezclan prisa, expectativas irreales y poca planificación, el riesgo sube.

## El labio superior, donde más se notan los excesos

Si hay una zona donde la aumento de labios sobrecorrección canta enseguida, es el labio superior. Anatómicamente, suele ser más delicado y tiene menos margen para aumentar sin perder naturalidad. Además, cualquier exceso modifica la relación con la nariz y con el filtrum. Ese es el motivo por el que muchos labios artificiales comparten una misma apariencia: pesadez en la parte alta, borrado del arco de Cupido y **Aumento de labios** cierta dificultad para cerrar con naturalidad.

Una proporción clásica, aunque no rígida, es que el labio inferior tenga algo más de presencia que el superior. No en todas las etnias, no en todos los rostros y no como una ley matemática, pero sí como una referencia estética útil. Cuando el superior domina demasiado, la expresión puede endurecerse o resultar artificial incluso con cantidades pequeñas.

En pacientes jóvenes esto se ve de forma muy clara. Un exceso mínimo en el superior puede desdibujar rasgos muy bonitos que ya existían. En pacientes de más edad, en cambio, a veces hace falta trabajar el superior con cuidado porque ha perdido soporte y se ha alargado el filtrum, pero incluso ahí la tentación de "rellenar para levantar" tiene límites. Si el problema principal es estructural, quizá conviene valorar otras estrategias complementarias, no solo el **ácido hialurónico labios barcelona** o en cualquier otra localización.

## Técnica, producto y diagnóstico: el triángulo que marca la diferencia

A la hora de evitar un resultado desproporcionado, estas tres variables van juntas. Un buen producto mal indicado falla. Una técnica excelente con un diagnóstico pobre también. Y un diagnóstico correcto con un material inadecuado puede dar un aspecto pesado o edematoso.

No todos los ácidos hialurónicos se comportan igual en labios. Algunos tienen mayor cohesividad, otros son más blandos, otros están formulados para integrarse mejor en tejidos móviles. Elegir uno u otro depende del objetivo, del grosor del labio, de la calidad de la mucosa y del tipo de proyección que se busca. Usar un producto muy estructurante en un labio fino puede crear rigidez. Utilizar uno demasiado blando en un caso que necesita soporte puede dejar un efecto insuficiente o inestable.

La técnica también importa. Hay profesionales que prefieren microdepósitos muy controlados, otros combinan aguja y cánula según la zona, otros trabajan la eversión de forma conservadora para no sobreproyectar. Más allá de preferencias, lo importante es entender por qué se elige cada maniobra y cuándo detenerse. Un signo de madurez clínica es saber no completar una jeringa si el tejido ya está en su límite razonable.

## El papel de la inflamación, ese gran engaño de las primeras 72 horas

Muchos disgustos comienzan frente al espejo demasiado pronto. Tras un aumento de labios es normal que haya inflamación, pequeñas asimetrías temporales y una sensación de volumen mayor. En algunas personas baja rápido. En otras tarda varios días y cambia de forma desigual. Juzgar el resultado final en ese momento es una mala idea.

Esto tiene dos consecuencias prácticas. La primera, para la paciente: no conviene alarmarse ni entusiasmarse en exceso durante los primeros días. La segunda, para el profesional: nunca se debería retocar por impulso mientras el tejido sigue inflamado, salvo que exista una complicación real. Añadir producto sobre un labio aún reactivo es una receta clásica para pasarse.

He visto casos de pacientes que acudieron a un “retoque” 48 horas después porque sentían un lado más pequeño. Una semana más tarde, cuando la inflamación se estabilizó, ese lado terminó siendo el más voluminoso. En labios, la paciencia también forma parte del tratamiento.

## La naturalidad no significa invisibilidad

Existe otro malentendido frecuente. Algunas personas asocian naturalidad con ausencia total de cambio. No es así. Un resultado natural puede notarse, sobre todo para quien conoce bien su cara. La diferencia es que no llama la atención por separado. Encaja.

Un labio bien tratado puede tener más perfil, reflejar mejor la luz, verse más jugoso y equilibrar el tercio inferior del rostro sin que nadie piense automáticamente en rellenos. Lo que se percibe es una mejor versión del labio original. Cuando, en cambio, todas las miradas se van a la boca antes que a los ojos o a la expresión general, algo se ha roto en la armonía.

Aquí influye mucho la conversación previa. Quien busca un resultado muy visible tiene derecho a expresarlo, pero el profesional debe explicar hasta dónde se puede llegar sin comprometer la estética facial. No todo deseo es recomendable, aunque sea técnicamente posible.

## Qué preguntas conviene hacerse antes de tratarse

Elegir bien dónde y con quién hacerse un **aumento de labios barcelona** es más decisivo que elegir una foto de referencia. La consulta previa debería resolver dudas concretas, no limitarse a cerrar una cita.

- ¿Qué se quiere mejorar exactamente: volumen, hidratación, definición o asimetría?
- ¿Se ha explicado qué resultado es realista según la anatomía de partida?

- ¿Se ha hablado de producto, cantidad estimada y posibilidad de tratamiento por fases?
- ¿Existe plan de seguimiento y manejo de complicaciones si hiciera falta?
- ¿El profesional pone límites cuando algo no conviene, o acepta cualquier petición?

Estas preguntas ayudan a detectar algo esencial: si hay criterio clínico. En estética, decir “no” o “todavía no” suele ser señal de responsabilidad, no de falta de habilidad.

## Cuando menos pinchazos no siempre significa mejor tratamiento

Hay pacientes que piden técnicas “rápidas” o con el menor número posible de puntos de entrada. Es comprensible, porque los labios son una zona sensible. Sin embargo, reducir pinchazos no siempre mejora el resultado. En ocasiones, una técnica muy limitada obliga a repartir el producto de forma menos precisa. Y en labios, la precisión manda.

Lo importante no es contar punciones, sino distribuir el tratamiento con lógica anatómica. Si hace falta definir ligeramente el borde, mejorar la hidratación de la mucosa y corregir una discreta asimetría en un lateral, probablemente no se resolverá todo bien con un único gesto. La técnica debe adaptarse al objetivo, no al revés.

También conviene recordar que la anestesia local, los bloqueos o las fórmulas con lidocaína hacen que el procedimiento sea bastante tolerable en la mayoría de los casos. La experiencia importa más que la promesa de “cero molestias”.

## Los labios que ya han sido sobretratados

Uno de los escenarios más complejos es el de la paciente que llega con antecedentes de múltiples sesiones y una sensación vaga de que “algo no queda bien”. A veces el problema es un exceso evidente. Otras veces es más sutil: un labio que se ve ancho en reposo, sin definición fina, con el borde pesado o con el producto desplazado hacia la parte blanca del labio.

En estas situaciones, seguir rellenando para “compensar” rara vez funciona. Primero hay que entender qué ocurrió. Puede haber retención de agua alrededor del producto, fibrosis por procedimientos repetidos o una colocación superficial que favoreció la migración. El enfoque responsable suele ser conservador y requiere honestidad, porque a veces la solución pasa por deshacer antes de reconstruir.

Esto no significa que todo aumento previo mal envejecido deba disolverse, pero sí que los labios no son una hucha donde se pueda ir acumulando material indefinidamente. El tejido tiene memoria y tiene límites.

## El efecto de la moda en una zona que no admite modas

Los labios han vivido varias tendencias en pocos años: perfiles muy marcados, proyección central, efecto “ruso”, acabados ultra brillantes, superior hiperdefinido. Algunas técnicas tienen indicaciones concretas y pueden funcionar en casos seleccionados. El problema aparece cuando se convierten en recetas universales.

Lo que queda bien en un rostro no necesariamente favorece a otro. Un filtrum corto no tolera el mismo enfoque que uno largo. Un labio con mucha movilidad no responde igual que uno más estático. Una sonrisa gingival condiciona la percepción del volumen. Aplicar una moda sobre cualquier anatomía termina dando rostros parecidos y resultados poco personales.

La buena estética no uniforma. Individualiza. Esa es una diferencia importante entre un procedimiento comercial y un tratamiento bien pensado.

## Cuidados posteriores que influyen más de lo que parece

Aunque el postratamiento no corrige un mal diagnóstico, sí puede afectar al asentamiento del producto y a la experiencia de recuperación. El paciente debería salir de consulta con instrucciones claras, sencillas y realistas. No hace falta dramatizar, pero sí ordenar bien las expectativas.

Durante las primeras horas es razonable evitar calor intenso, ejercicio fuerte y presión sobre la zona. Los besos, el masaje no indicado y la manipulación constante frente al espejo suelen ser malas ideas el primer día. También conviene recordar que pequeños hematomas o sensibilidad son relativamente frecuentes y no significan que algo vaya mal.

Lo que sí merece revisión temprana es el dolor intenso, el cambio llamativo de color o una asimetría que empeora de forma brusca. No son situaciones habituales, pero un tratamiento serio debe contemplarlas y saber responder.

## Barcelona, oferta amplia y necesidad de criterio

Buscar un **aumento de labios barcelona** o un **relleno de labios barcelona** ofrece muchísimas opciones, y eso tiene dos caras. Por un lado, hay profesionales muy formados y clínicas con protocolos rigurosos. Por otro, la abundancia de oferta puede empujar a decidir por precio, promoción o disponibilidad inmediata. En una zona tan visible como los labios, ese ahorro a corto plazo a veces sale caro.

La experiencia no se mide solo por cuántos labios se han tratado, sino por la capacidad de seleccionar casos, rechazar indicaciones inadecuadas y resolver complicaciones si aparecen. Un entorno clínico serio cuida la valoración, la asepsia, el consentimiento informado y el seguimiento. Puede parecer obvio, pero no siempre se cumple con el mismo nivel.

Cuando alguien me pregunta en qué fijarse, suelo insistir en algo muy concreto: mira resultados de personas parecidas a ti, no solo “labios bonitos” aislados. Un buen resultado en una anatomía parecida dice mucho más que una galería espectacular pero homogénea.

## La mejor manera de evitar un exceso es aceptar que no todo debe corregirse

Esta idea suele marcar la diferencia entre un resultado elegante y uno forzado. La simetría absoluta no existe. Las pequeñas diferencias entre un lado y otro forman parte de la naturalidad. La arruguita fina al sonreír, la curvatura algo distinta en un lateral o una leve diferencia en la elevación del superior muchas veces no necesitan ser perseguidas.

En estética facial, perfeccionar de más puede estropear. Esa es una lección que se aprende con la práctica y con la observación de resultados a medio plazo. Los labios más bonitos no siempre son los más llenos ni los más dibujados, sino los que siguen perteneciendo a esa cara.

Evitar un resultado desproporcionado no depende de un truco aislado. Depende de sumar buen diagnóstico, técnica precisa, producto adecuado, expectativas razonables y un profesional con criterio suficiente para saber cuándo avanzar y cuándo parar. El **ácido hialurónico labios** es una herramienta excelente, pero como toda buena herramienta, da lo mejor de sí cuando se usa con medida.

Al final, el objetivo sensato no es tener unos labios que impresionen en una foto de cerca, sino unos labios que funcionen en la vida real: al hablar, al reír, en movimiento, sin robar protagonismo a la expresión. Ahí es donde se reconoce un trabajo bien hecho.