La pérdida de definición del óvalo facial es una de las consultas más frecuentes en medicina estética. No suele aparecer de un día para otro. Empieza con cambios discretos: una línea mandibular menos nítida, cierta pesadez en la zona de las mejillas, la sensación de que el rostro "cae" en fotografías tomadas desde abajo o con luz lateral. Muchas personas no identifican un problema concreto, pero sí perciben que su cara ha perdido estructura.

En consulta, esa impresión suele tener varias causas a la vez. El envejecimiento modifica la calidad de la piel, disminuye el colágeno, altera los compartimentos grasos y reduce el soporte óseo relativo. A eso se suman el estrés, las fluctuaciones de peso, la genética y hábitos tan cotidianos como apretar la mandíbula o dormir siempre del mismo lado. Por eso, cuando se habla de redefinir el óvalo facial, conviene abandonar la idea de un tratamiento único y pensar en una estrategia personalizada.

En una ciudad como Barcelona, donde la demanda estética es alta y el paciente llega cada vez más informado, el reto no es solo ofrecer opciones. El verdadero valor está en saber indicar qué técnica tiene sentido en cada caso y, sobre todo, qué combinación permite mejorar sin transformar en exceso. La buena medicina estética facial barcelona no persigue rostros tensos ni contornos artificiales. Busca devolver proporción, descanso visual y armonía.

Qué entendemos por redefinir el óvalo facial

El óvalo facial no depende únicamente de la mandíbula. Intervienen la proyección del mentón, el soporte de los pómulos, la firmeza de la piel y la transición entre mejilla, línea mandibular y cuello. Cuando esa transición se vuelve borrosa, aparecen signos muy reconocibles: comienzo de jowls o "bulldog", surcos más marcados en la comisura, flacidez submentoniana o una pérdida de rectitud en el borde mandibular.

En pacientes jóvenes, la queja puede relacionarse con una mandíbula poco proyectada de base, un mentón retraído o depósitos grasos localizados bajo el mentón. En pacientes a partir de los cuarenta, lo más habitual es una combinación de flacidez, pérdida de volumen en tercio medio y descolgamiento progresivo. En edades más avanzadas, la laxitud cutánea cobra más peso y algunas técnicas mínimamente invasivas ofrecen mejoras parciales, pero no milagros.

Esto importa porque el tratamiento adecuado cambia según el origen del problema. Si se rellena una mandíbula sin sostener antes la mejilla, el resultado puede ser pobre. Si se tensa la piel con dispositivos sin abordar un mentón débil, la mejoría será limitada. Y si se añade volumen de forma indiscriminada, se corre el riesgo de ensanchar el rostro en lugar de perfilarlo.

La primera valoración: dónde se gana o se pierde el resultado

Una buena valoración facial no consiste en mirar solo la zona que preocupa al paciente. Hay que analizar el rostro en reposo, en movimiento y desde distintos ángulos. También conviene revisar la mordida, la hipertrofia del masetero, la calidad de la piel, el grosor del tejido subcutáneo y la relación entre cara y cuello. En medicina estética barcelona, donde abundan las consultas rápidas y la presión por obtener cambios visibles es real, detenerse en este análisis marca una diferencia enorme.

Un ejemplo clínico muy frecuente es el de la paciente que acude pidiendo "marcar la mandíbula". Al explorarla, se observa pérdida de soporte malar y un ligero descenso de la grasa media. Si se trabaja únicamente la línea mandibular, el contorno mejora algo, pero el peso visual del tercio medio sigue

empujando hacia abajo. En cambio, cuando se restaura primero el soporte de pómulo y después se define la mandíbula con criterio, el óvalo se ordena de forma más elegante y duradera.

medicina estetica barcelona

También ocurre lo contrario. Hay personas con buena estructura malar, pero con escasa proyección de mentón. En ellas, unos pocos puntos bien indicados pueden cambiar mucho la percepción del perfil y equilibrar la línea mandibular sin necesidad de grandes volúmenes.

Ácido hialurónico estructural: cuando el problema es soporte y definición

El ácido hialurónico sigue siendo una de las herramientas más versátiles para redefinir el óvalo facial, siempre que se use con intención estructural y no como un simple relleno superficial. No todos los productos sirven para lo mismo. Los geles destinados a mandíbula y mentón deben tener capacidad de proyección, cohesividad y resistencia adecuadas. La técnica de inyección, la profundidad y el conocimiento anatómico son decisivos.

En mandíbula, puede utilizarse para perfilar el ángulo, reforzar la línea mandibular o mejorar la continuidad entre la rama y el mentón. En mentón, ayuda a proyectar, alargar o corregir asimetrías leves. Bien indicado, ofrece un cambio apreciable sin cirugía y con una recuperación relativamente rápida. El efecto suele mantenerse entre 12 y 18 meses, aunque hay variaciones según producto, metabolismo y zona tratada.

Ahora bien, no es la solución universal. En rostros con tejidos pesados o flacidez importante, añadir demasiado material a la mandíbula puede generar un aspecto ancho y duro. En caras pequeñas, el exceso se nota antes. La experiencia enseña que menos volumen, mejor distribuido, suele dar un resultado más fino que una corrección agresiva. En medicina estética facial barcelona, esta diferencia se aprecia mucho porque el paciente demanda naturalidad y, al mismo tiempo, quiere cambios visibles en foto y vídeo.

Bioestimuladores: mejorar la firmeza para que el contorno no se desdibuje

Cuando la piel ha perdido densidad y elasticidad, el relleno por sí solo se queda corto. Aquí entran los bioestimuladores de colágeno, cuyo objetivo no es dar volumen inmediato sino estimular una respuesta progresiva del tejido. Dependiendo del producto indicado y del grado de flacidez, pueden ayudar a mejorar la calidad cutánea y aportar una tensión discreta que favorece la definición del óvalo.

Este tipo de tratamiento funciona especialmente bien en pacientes que empiezan a notar descolgamiento, pero aún conservan una anatomía agradecida. No sustituye a un lifting ni remodela una mandíbula por sí mismo, aunque sí puede mejorar mucho el marco del rostro cuando la laxitud es moderada. El resultado llega de forma gradual, a lo largo de semanas o meses, y esa progresión suele ser una ventaja para quienes buscan cambios poco evidentes para su entorno.

En la práctica, los mejores resultados aparecen cuando se integra dentro de un plan. Por ejemplo, una paciente de 47 años con flacidez incipiente, piel fina y pérdida de densidad puede beneficiarse de un bioestimulador para reforzar el tejido, complementado más adelante con una pequeña corrección de mentón o una definición muy conservadora de la línea mandibular. El efecto final resulta más creíble que si se intentara resolver todo a base de relleno.

Inductores y energía: radiofrecuencia, ultrasonidos y su papel real

Los dispositivos médicos que trabajan con energía ocupan un lugar relevante en la redefinición del óvalo facial, pero conviene hablar de ellos con realismo. Radiofrecuencia, ultrasonidos focalizados y otras tecnologías pueden estimular colágeno, mejorar cierta flacidez y tratar áreas como la papada leve o el contorno mandibular temprano. Son especialmente útiles en pacientes que no desean infiltraciones o que necesitan optimizar la calidad del tejido antes o después de otros procedimientos.

Lo que no deben prometer es un efecto quirúrgico. La mejoría suele ser moderada y depende mucho de la indicación. Un paciente joven con ligera laxitud y buen tono muscular puede notar un contorno más compacto tras varias sesiones. En cambio, una persona con piel muy redundante, acumulación grasa y bandas cervicales no obtendrá una redefinición clara solo con aparatología.

La ventaja principal es que se integran bien en protocolos combinados. A menudo, después de estabilizar volumen y soporte, una tecnología bien elegida mejora el acabado. La piel se ve más tersa, la línea mandibular más limpia y el conjunto más coherente. En ese sentido, la medicina estética barcelona más seria ya no plantea estos dispositivos como sustitutos de todo, sino como piezas útiles dentro de un abordaje global.

Neuromoduladores: afinamiento del tercio inferior en casos seleccionados

Aunque se asocian sobre todo a arrugas de expresión, los neuromoduladores también pueden influir en el óvalo facial. Uno de los usos más conocidos es el tratamiento del masetero hipertrofiado. En pacientes que aprietan mucho los dientes o tienen una musculatura masticatoria muy potente, el tercio inferior se ensancha y adquiere una forma más cuadrada. Relajar parcialmente ese músculo puede afinar el rostro y suavizar la línea mandibular.

El resultado no es inmediato. Suele empezar a apreciarse al cabo de unas semanas y se consolida progresivamente. Bien indicado, no solo mejora la estética, también puede aliviar tensión mandibular o bruxismo. Eso sí, requiere precisión. Una infiltración mal planteada puede alterar la sonrisa o generar una sensación de masticación extraña durante un tiempo.

No es el tratamiento adecuado para todos los casos de óvalo poco definido. Si el problema es flacidez o descolgamiento, actuar sobre el masetero aportará poco. De hecho, en algunos pacientes con pérdida de soporte y cara ya estrecha conviene valorar si relajar demasiado esa zona puede restar aún más estructura visual.

Hilos tensores: utilidad concreta, expectativas moderadas

Los hilos tensores siguen generando interés porque prometen elevación sin cirugía. La realidad es más matizada. En pacientes bien escogidos, con flacidez leve o moderada y tejidos no muy pesados, pueden aportar un pequeño reposicionamiento y una mejora del contorno. El efecto inmediato existe, pero parte de él se debe a la tracción inicial y a la inflamación temporal. Después queda una mejoría más sutil, a veces complementada por el estímulo de colágeno.

Donde menos satisfacción dan es en rostros con ptosis marcada o expectativas excesivas. También pueden decepcionar cuando se usan como sustituto de un tratamiento estructural más lógico. Si falta proyección de mentón o soporte en mejilla, el hilo no corrige esa base. Además, no todos los pacientes toleran igual la sensación postprocedimiento, y durante unos días conviene limitar ciertos gestos o masajes faciales.

En manos experimentadas, pueden ser una herramienta válida dentro de un plan conservador. Pero rara vez son la primera elección si lo que se busca es una redefinición estable y precisa del óvalo.

Tratamiento de la grasa submentoniana: cuando la papada borra el contorno

Hay casos en los que la línea mandibular no se percibe bien por acumulación de grasa bajo el mentón. Incluso con buena estructura ósea, la papada modifica el perfil y envejece el rostro. Aquí puede valorarse el uso de sustancias lipolíticas inyectables en pacientes seleccionados, siempre que la elasticidad de la piel sea razonable y el volumen graso no sea excesivo.

La respuesta varía. Algunos pacientes mejoran de forma clara tras varias sesiones espaciadas; otros presentan una respuesta más discreta porque la verdadera causa dominante es la flacidez cutánea o la posición baja del hueso hioides, algo que la medicina estética no puede corregir por completo. Por eso la valoración previa es fundamental. No toda papada es grasa tratable y no todo cuello se beneficia del mismo enfoque.

Cuando la indicación es correcta, reducir ese pequeño colchón submentoniano puede cambiar mucho el perfil. A veces, incluso más que aumentar la mandíbula. El contorno se limpia, el ángulo cervicomental se hace más visible y el rostro recupera ligereza.

Cómo se combinan los tratamientos sin sobretratar

La mayor parte de los buenos resultados no nacen de una sola técnica. Nacen de una secuencia bien pensada. En la práctica clínica, conviene priorizar qué estructura necesita corrección primero y qué puede esperar. Eso protege el resultado y también el presupuesto del paciente, que no siempre necesita hacerlo todo ni hacerlo de una vez.

Hay combinaciones que funcionan especialmente bien:

- soporte malar discreto más definición mandibular conservadora
- proyección de mentón más tratamiento de papada leve
- bioestimulación de colágeno más ajuste estructural con ácido hialurónico
- neuromodulador en masetero más perfilado suave del tercio inferior
- tecnología de tensión cutánea como complemento, no como base única

Lo decisivo es evitar el efecto acumulativo mal calculado. Un rostro sobretratado no suele parecer más joven, sino más rígido. La línea mandibular, en concreto, se resiente mucho del exceso de producto. En fotografía frontal quizá se vea “marcada”, pero en tres cuartos o en movimiento puede perder naturalidad. La medicina estética facial barcelona de calidad trabaja justamente contra ese riesgo: corrige, pero no impone un contorno ajeno a la cara del paciente.

Diferencias entre pacientes jóvenes y pacientes con envejecimiento establecido

No se trata igual a una persona de 28 años que a otra de 58. En pacientes jóvenes, el objetivo suele ser embellecer o equilibrar proporciones. Una mandíbula algo más limpia, un mentón con mejor proyección o una corrección de masetero pueden bastar. Los tejidos suelen responder bien, y la mejora puede ser evidente con intervenciones relativamente sencillas.

En pacientes con envejecimiento más asentado, el trabajo exige más criterio. Muchas veces no se busca "marcar" la mandíbula, sino devolver orden a un contorno que se ha ido desdibujando. El enfoque cambia. Se valora mejor la calidad cutánea, la flacidez, el cuello y el tercio medio. Si se intenta aplicar el mismo patrón que en un rostro joven, el resultado chirría.

También hay una cuestión estética de fondo. Un óvalo bonito no significa siempre una mandíbula fuerte. En algunas caras, la armonía está en suavizar y sostener, no en angular. Personalizar no es un eslogan, es una necesidad anatómica.

Qué señales indican que conviene valorar otras opciones

La medicina estética tiene límites. Reconocerlos es una muestra de profesionalidad. Cuando hay exceso importante de piel, bandas cervicales marcadas, flacidez severa o descolgamiento acusado, los procedimientos mínimamente invasivos ofrecen mejoras parciales. Pueden ayudar a verse mejor, sí, pero no reemplazan un resultado quirúrgico.

Estas son algunas señales que suelen obligar a una conversación honesta:

- cuello con piel muy redundante y ángulo cervicomental casi perdido
- jowls marcados con caída importante de la mejilla
- expectativa de cambio drástico con técnicas de recuperación inmediata
- antecedentes de múltiples rellenos previos que ya han ensanchado el rostro
- deseo de duración muy prolongada sin mantenimiento

En estas situaciones, insistir con más producto o más sesiones de aparatología puede salir caro y frustrante. A veces lo más responsable es derivar a cirugía facial o, al menos, explicar qué mejora es realista esperar con medicina estética y cuál no.

Elegir clínica y profesional en Barcelona: criterio antes que tendencia

Barcelona concentra una oferta muy amplia en medicina estética barcelona, y eso tiene una cara positiva y otra compleja. Hay profesionales excelentes, pero también propuestas basadas más en moda que en indicación. La redefinición del óvalo facial no debería decidirse por una fotografía en redes sociales ni por un precio llamativo.

La seguridad empieza por la formación médica, el conocimiento anatómico y la capacidad de decir no cuando un tratamiento no conviene. También por la calidad del producto, la trazabilidad, la documentación fotográfica y un consentimiento bien explicado. Un buen profesional suele hablar de límites, no solo de beneficios. Pregunta por antecedentes dentales, hábitos de bruxismo, procedimientos previos y tiempos reales de evolución.

En consulta se nota enseguida cuándo hay criterio. Si la propuesta se centra en una valoración facial completa, en fases y en resultados proporcionados, es buena señal. Si todo se reduce a "marcar mandíbula" sin analizar mentón, mejilla, papada y piel, conviene desconfiar.

Resultados, tiempos y mantenimiento

Uno de los errores más comunes es pensar que todo tratamiento del óvalo facial ofrece un cambio inmediato y estable. No siempre es así. El ácido hialurónico estructural suele mostrar un efecto temprano,

aunque la integración final tarda días o semanas. Los bioestimuladores requieren paciencia. Los neuromoduladores afinan progresivamente. Las tecnologías necesitan sesiones y tiempo biológico para remodelar colágeno.

El mantenimiento también varía. Hay pacientes que conservan una buena corrección mandibular durante más de un año; otros metabolizan antes o necesitan ajustes pequeños a los pocos meses porque la clave no era solo el volumen, sino la evolución de la flacidez. En general, funcionan mejor los retoques prudentes que las grandes correcciones espaciadas. Mantienen la armonía y permiten adaptar el plan al envejecimiento real del rostro.

Conviene entender además que el peso corporal influye. Una ganancia o pérdida de varios kilos puede cambiar bastante el resultado percibido en cara y cuello. Lo mismo ocurre con el bruxismo no tratado, la exposición solar crónica y ciertos cambios hormonales que modifican la calidad del tejido.

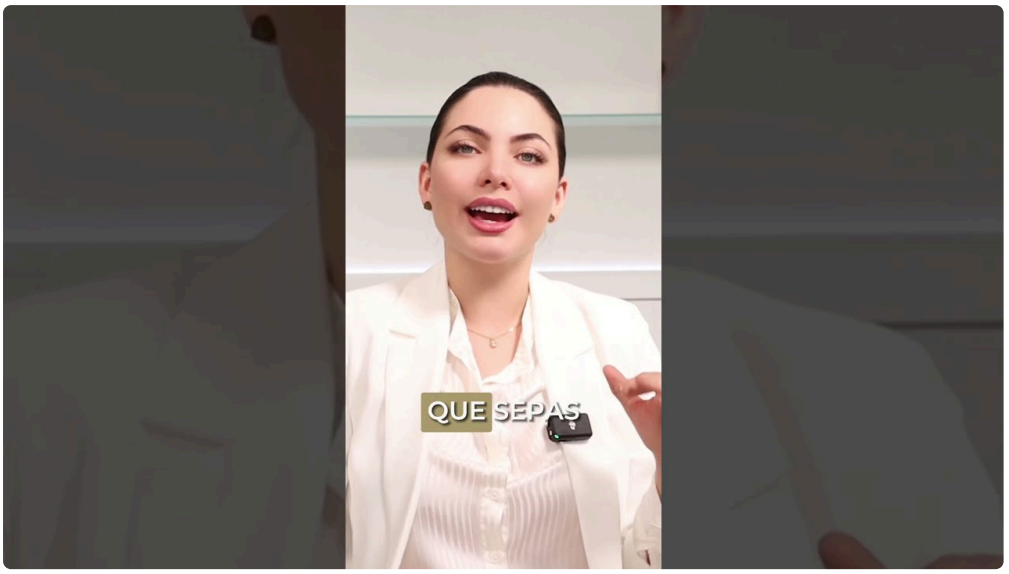

La naturalidad como criterio estético

Redefinir el óvalo facial no debería significar endurecer el rostro ni copiar un patrón de belleza uniforme. Hay caras en las que una mandíbula más lineal rejuvenece. En otras, lo que verdaderamente mejora la imagen es un mentón algo más equilibrado, una papada menos visible o una piel con más firmeza. La medicina estética facial barcelona mejor entendida se basa en esa lectura fina Haga clic para más del rostro, no en la reproducción de tendencias.

Cuando el tratamiento está bien indicado, el comentario que suele recibir el paciente no es “te has hecho algo en la mandíbula”, sino “te veo mejor”, “más descansada”, “más definida”. Esa diferencia importa. Habla de un resultado integrado, no de una corrección llamativa. Y ese sigue siendo, en la práctica diaria, el mejor indicador de éxito.

El óvalo facial se redefine con conocimiento anatómico, con prudencia estética y con una estrategia adaptada a cada cara. No hay una fórmula única, pero sí un principio que conviene recordar: cuanto más complejo es el motivo de la pérdida de definición, más importante es tratar la causa dominante antes de añadir volumen o tensión donde no toca. Ahí es donde la experiencia clínica marca la verdadera diferencia.