Износ уплотнений гидроцилиндров: почему это происходит

Гидроцилиндр — основной исполнительный механизм любой гидравлической системы на строительной, дорожной или сельскохозяйственной технике. Его задача — преобразовывать давление масла в прямолинейное усилие, которое поднимает ковш, поворачивает стрелу или перемещает отвал. Чтобы это усилие не терялось, внутри цилиндра должны работать уплотнения — манжеты, кольца и сальники. Когда они перестают справляться, начинаются утечки, падает производительность и встаёт вопрос о ремонте гидроцилиндра.

Уплотнения в гидроцилиндре испытывают постоянные нагрузки: трение о стенки гильзы, давление масла, перепады температур и воздействие абразивных частиц. Со временем любой уплотнительный элемент изнашивается, но часто повреждения случаются раньше расчётного срока. Разберём основные причины, по которым это происходит, чтобы вы могли вовремя заметить проблему и избежать дорогого ремонта.

Механический износ рабочей кромки

Самая частая причина — истирание рабочей кромки манжеты. Шток гидроцилиндра движется возвратно-поступательно, и каждый цикл создаёт трение. Если поверхность штока имеет царапины, забоины или следы коррозии, они работают как абразив, быстро повреждая уплотнение. Даже небольшая неровность на штоке способна за несколько десятков часов работы сделать манжету непригодной.

Кроме того, на рабочей кромке скапливаются продукты износа — мельчайшие частицы металла и грязи. Они врезаются в эластомер и расширяют микротрещины. Внешне это выглядит как неравномерный износ: одна сторона манжеты стёрта сильнее другой. Проверить состояние штока можно визуально — при выдвинутом положении цилиндра осмотрите его на предмет продольных рисок и коррозионных пятен.

Загрязнение рабочей жидкости

Гидравлическое масло — не только среда для передачи усилия, но и смазка для уплотнений. Если в масле появляются твёрдые частицы (песок, стружка, продукты окисления), они действуют как абразивная паста. Особенно опасны абразивные частицы размером от 5 до 15 мкм — они проникают в зазор между штоком и уплотнением и вызывают ускоренный износ.

Источников загрязнения много: негерметичный гидравлический рукав, повреждённый фитинг, неправильное хранение масла, работа в пыльной среде без защиты штока. Загрязнённое масло не только разрушает уплотнения, но и забивает клапаны, ускоряет износ насоса и снижает общую эффективность системы. Регулярная замена масла и фильтров — основная профилактика, но если проблема уже возникла, без ремонта гидроцилиндра не обойтись.

Перегрев гидравлической системы

Высокая температура масла — враг любого уплотнительного материала. Большинство манжет и колец рассчитаны на работу при температуре до +80…+90 °C. При перегреве эластомер теряет эластичность, становится жёстким и ломким. Сначала появляются микротрещины, затем — разрывы и потеря герметичности.

Перегрев может быть вызван длительной работой под максимальной нагрузкой, недостаточным уровнем масла в гидробаке, засорением теплообменника или неисправностью насоса. Характерный признак — масло на ощупь горячее обычного, а внешняя поверхность цилиндра нагревается так, что к ней нельзя прикоснуться. В таком случае нужно остановить технику, дать системе остыть и проверить уровень и состояние масла. Если уплотнения уже повреждены, их замену проводит специалист, знакомый с ремонтом гидроцилиндра на различных моделях техники, включая те, что обслуживаются на obs.in.ua.

Неправильный монтаж или подбор уплотнений

Даже качественное уплотнение выйдет из строя, если его неправильно установить. Частая ошибка — повреждение манжеты при надевании на поршень или шток без специальной оправки. Острая кромка детали может надрезать эластомер, и дефект проявится через несколько часов работы. Также важно соблюдать чистоту: песчинка, попавшая под манжету при сборке, станет причиной локального износа.

Другая сторона проблемы — несоответствие материала уплотнения условиям работы. Например, полиуретановые манжеты хорошо работают при высоких давлениях, но плохо переносят высокие температуры. Резиновые кольца более термостойкие, но быстрее истираются при наличии абразива. Подбирать уплотнения нужно строго по каталогу производителя гидроцилиндра, учитывая тип жидкости, давление и температурный диапазон. Самостоятельная замена уплотнений без опыта часто приводит к повторной поломке, и тогда требуется профессиональный ремонт гидроцилиндра.

Износ гильзы и поршня

Уплотнения работают в паре с гильзой и поршнем. Если внутренняя поверхность гильзы имеет выработку — овальность, конусность, глубокие риски — манжета не сможет обеспечить герметичность. Даже новая манжета в изношенной гильзе быстро выйдет из строя, так как рабочая кромка будет деформироваться неравномерно.

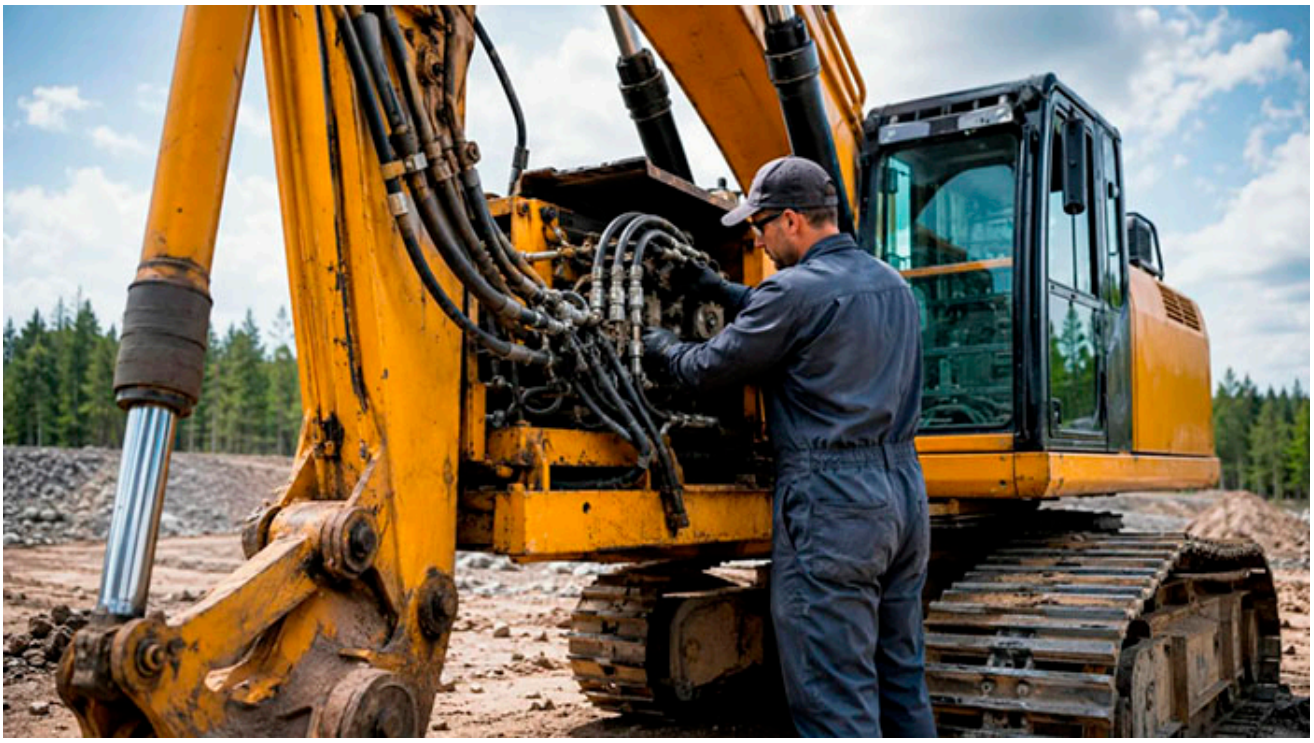

Поршень также должен иметь гладкую поверхность и правильные размеры. Износ поршневых канавок приводит к тому, что уплотнительное кольцо перекашивается и теряет контакт со стенкой. В таких случаях простой заменой манжет не обойтись — требуется хонингование или замена гильзы, а иногда и поршня. Это уже капитальный ремонт гидроцилиндра, который выполняют на специализированных участках, подобных obs.in.ua.

Неправильное давление в системе

Гидроцилиндры рассчитаны на определённое рабочее давление. Если предохранительный клапан настроен на более высокое значение или заклинил, давление в системе превышает допустимое. Уплотнения выдавливает в зазоры, они деформируются и разрушаются. Особенно уязвимы манжеты на штоке — при превышении давления они могут просто разорваться.

Симптомы: масло выступает по штоку в большом количестве, цилиндр «плывёт» под нагрузкой, слышны посторонние звуки. Проверять и настраивать давление должен механик с манометром. Самостоятельная регулировка без знаний и инструментов опасна — можно повредить гидронасос или сам цилиндр.

Кавитация и аэрация масла

Кавитация — образование пузырьков пара в масле при резком падении давления. Когда такие пузырьки схлопываются, они создают ударные волны, которые выбивают частицы металла и разрушают уплотнения. Аэрация — попадание воздуха в масло через неплотности на всасывающей линии насоса. Воздух сжимается, что приводит к неравномерной работе цилиндра и ускоренному износу манжет.

Признаки аэрации — масло в баке пенится, цилиндр работает с рывками. Кавитация часто сопровождается характерным треском или шумом со стороны насоса. Обе проблемы решаются устранением подсоса воздуха, заменой изношенных рукавов и фитингов, а также правильным уровнем масла. Если уплотнения уже повреждены, их замена — часть комплекса работ по ремонту гидроцилиндра.

Длительные простои техники

Гидравлическая техника, которая долго стоит без движения, тоже теряет уплотнения. Эластомеры со временем теряют эластичность даже без нагрузки: под воздействием кислорода, озона и ультрафиолета материал стареет. Особенно быстро разрушаются манжеты на цилиндрах, которые стоят в выдвинутом положении — шток остаётся открытым, на нём оседает пыль и влага, что ускоряет коррозию и износ уплотнения при последующем пуске.

Если техника будет простаивать больше месяца, рекомендуется убрать штоки в цилиндры, очистить их и нанести консервационную смазку. При вводе в эксплуатацию после длительного простоя стоит проверить состояние уплотнений и, при необходимости, провести их замену до начала интенсивной работы.

Заключительные наблюдения

Уплотнения гидроцилиндров — расходный элемент, но их преждевременный выход из строя почти всегда имеет конкретную причину. Большинство проблем можно предотвратить своевременным обслуживанием: контролем чистоты масла, состоянием штока и гильзы, правильной настройкой давления. Если же утечка уже появилась, не стоит откладывать ремонт — работа с подтекающим цилиндром ведёт к дальнейшему загрязнению системы и поломке более дорогих компонентов гидронасоса.